朝鮮日報
朝刊
本紙朝夕刊十二面
編輯兼發行人 方應謨

汪派兩氏被襲絕命

【上海二十七日發同盟】지난二十五日午前三時五十分愚園路一〇一八號 철둔멘스公館을 通行中이던 陳明楚、何行健兩氏는 突然潛伏하고잇던 兇漢에게 數發의 拳銃射擊을바다 一發은 陳明楚의 頭部에 命中하여 그자리에 當場卽死하고 何氏도 一發을바다 重傷되어 卽時附近病院에서 加療하엿스나 未久에 絕命하엿다 犯人은 卽時逃走하엿는데 兩氏가 汪精衛派에 參劃하여 和平救國運動에 盡力하고잇던點으로보아 汪派의運動을 妨害하려는 抗日테로一派의 所行으로보인다

社說
糧米買藏
家庭買占을嚴戒防止

一

昨二十七日 京城府에는 食糧對策委員會를 開催하고 京城市內各家庭의 米穀買藏에 對한 對策을 講究한바잇섯거니와 元來社會心理라는것은 極히 微妙하게 움지기어서 米穀의 不足食糧不充分의 念慮가 잇다는 說이 流布되자 多少富裕한 社會層에서는 오는 一年동안의 糧米를 미리부터 準備하여두려고 各種의 方法을 講究하여서 多量으로 買藏하매 이르럿다. 그래서 京城市內로 搬入된 米穀의 數量으로 본다면 普通해가트면 米穀配給에 何等異狀이 업시 오히려 餘分이 잇슬터인데 市場의 情勢를 보면 도리혀 米不足으로 大衆層 卽 升과 斗로 그날그날 買入하는 社會層은 求米難으로 非常한 困難을 겪고잇게된것이다. 이와가튼 實狀은 實로 米穀配給의 均衡上 또는 雜穀混食等 節米의 需給策上 非常한 惡結果를 齎來할 憂慮가 잇는것으로 速히 그防止策을 講究치 아니하면 아니될 現狀에 이르럿다. 그래서 爲先 京城府에서 그 對策을 講究하려고 食糧對策委員會를 開催한것이다。

二

元來吾人은 일찌기 食糧米配給에잇서서 歐洲大戰當時에 交戰各國에서 食糧統制로 實行한 바와가치 各家庭의 食口數에 依하야 所要食糧을 定하고 切符制를 實行하는것이 糧米의 統制上 需給의 調節上 適宜한것이 아닌가도 考慮하여본적이 잇거니와 前段에서 말한바와가튼 富裕層의 我田引水的 行動에는 무슨 適切한 方法으로 그것을 防遏치아니하면 큰禍根을 남기는것이 될可能性이잇서보인다. 적어도 그들의 反省을 促進하야 그러한弊習을 醸成치안토록하여야할터인데 元來 社會心理上 이러한境遇에 自發과 反省을 바라는것은 實地에效果가 極히 적은것으로 그들의 自戒와 自肅에만은 到底히 期待할수가 업는것이다. 그러므로 適切한 臨時措置를 講究치아니하면 안될것이다。

三

只今 이붓을 드는瞬間에 京城府食糧對策委員會에서 決定한 事項이 入手치 아니하엿스므로 그것을 論評할길이 업거니와 爲先 吾人의 意見으로는 全市各家庭의 現在所持米數量을 嚴密히 調査하여서 京城市內在米高를 的確히 알은다음에 只今부터 搬入되는 數量은 絕對로平均配給되도록 方法을 講究하여야될것이다。 벌써 京城府에서는 一個月所要糧米數量以上으로 所持한家庭에 對하여서는 그것을 處分하도록 手段을 取하고잇다한즉 이亦是 한 適宜한 方法이다. 그러나 이와가치 하면 臨時的處置에서 調査를하여야할 것이므로 手段의 煩雜이 如干아닐 것이다。 그러므로 一層 더有效適切한 方法을 講究하여야할것이다. 그리고 適分의 糧米를買占한 個人이나 家庭은 適當한 罰則을 適用하여서 全般的으로 糧米配給上 支障이업도록努力하여야할것이다。

政黨의眞意打診後 政府、態度를決定乎
于先五黨首와會見코諒解工作?

阿部首相

【東京電話同盟】政府는 衆議院各派有志代議士會의 反政府空氣를重視하고 二十六日午後 閣議에서 遠藤書記官長의 報告에 基하여 그對策에關한 意見을 交換한結果 事態의 推移를 極히注視하기로되엿는데 其後의 情勢는 政府로서 政治的으로 어떠한 考慮를 할必要가잇스므로 永田鐵相은 二十七日午前九時、小原內相은 同四十分 各各西大久保私邸로 阿部首相을 訪問 各各約三十分間衆議院各派의 情勢를 中心으로 政府로서取할態度에 關하여 意見을交換하고 또遠藤書記官長은 午前十一時 病療養中인 永井遞相을 原宿私邸로 訪問하고 遞相의 意向을徵한바잇섯는데 政府로서는 有志代議士會가 黨을떠나 이런決議를 한것은 形式的으로는 重視하지안흐면안되는바로 事態는 愼重考慮를要한다하여 閣內의 意見은此際에 政府의 時局擔當決意를 披瀝하여 諒解를求하는同時에 政黨側의 對政府態度에對하여 率直히 그意見을 들어본뒤에 政府의 態度를 決定함이可하다는 意見이有力한모양인바 衆議院의 反政府의氣運의 擡頭에對하여는 政府는 먼저 對政黨諒解工作을하므로써 對策準備의 前提로하여 急히 그實現을볼것으로 觀測된다

政務官도諒解運動 ㊀

【東京電話同盟】衆議院各派有志의 反政府熱漸厚化에 비추어 그善後對策을 協議하기위하야 各省政務官은 二十七日午後二時부터 麴町貿亭에서 會同 各省政務次官及參與官全部가 參集하야 二十六、七兩日의 衆議院各派有志代議士會의 經過及動向에 關하여 各自情報를모아 意見을 交換하엿다 今後도 機會잇는대로 會同하여서로 緊密한連絡을取하여 政黨에對하여 諒解運動에 努力하기로하고 同三時半散會하엿다

民政黨代議士會
幹部의對政府方針決定要望

【東京電話同盟】民政黨은 二十七日午前十時부터 院內에서 代議士會를 開催한바 武知院內總務로부터 全院委員長 常任委員長候補者氏名發表가잇슨後 依然現內閣不信任의 意見이 提起되엿다 卽먼저 山本厚三氏로부터 各派有志代議士會와 月曜會에서는 黨의 院內外役員도 出席하여 政府反對決議를 하엿는대 이것은 阿部首相으로부터 入閣交涉에際하여 町田總裁가 事變處理에關하여 現內閣에 協力하겟다고 答한말과 相觸된다고생각한다 따라서此際에幹部는 速히現內閣에 對한最高方針을決定해주기바란다 라고希望한바 이에對하여櫻內院內主任總務로부터 事變處理에 關하여는 勿論協力할方針이나 其他政策問題에 對해서는 어데까지 嚴正中立의 立場에서서 檢討하여야한다 그리고이가튼 會合에 關하여는 有志로하여금 參加케못하도록 牽制할수는업다 幹部로서는有志代議士會의 決議內容에는 贊同하나 그取扱에 關하여는 現下時局이 重大한만큼 愼重히할 必要가 잇다고 答하엿다 그리고 黨內一回當選議員으로 構成된 綠會를代表하는 森田重次郞氏로부터 現內閣이 時局의 艱難에 際하여 輔弼責任의 重大와 自己治績에 鑑하여 最高의 反省에서 卽自決하여야 한다는 提言을 하여 幹部의 善處를 求한데 對하여 櫻內總務로부터 諸君의 希望에 對하여 愼重히 考慮하여 善處하겟다고 答하엿스므로 一同도 이를 諒解하고 十一時散會하엿다

決議文手交顚末을 代議士會에報告

【東京電話同盟】第一回衆議院의 各派有志代議士會는 二十七日午後一時二十分부터 豫算委員室에서 開會 出席代議士는 約百五十名이엇는바 前番과가치 齊藤隆夫氏(民政)를 座長에 推薦하고 倉元要一氏(政友中島派)로부터 首相과會見 決議文을 手交한旨를 報告하고 다음에 小山谷藏氏(民政)로부터 首相에 對하여 二十六日 代議士會의 經過를 說明 開院式當日二百五十名의 各派代議士가모여 이가튼 決議를한것은 空前의일로서 이는 時局이 時局인만치 院議로써 不信任決議를 함을避하는 所以이므로 首相은 이點을考慮하고善處해주기바란다 고要求하고 濱田氏로부터 決議文을 手交하고 更히 河野 三宅 田中諸氏로부터 詳細한 說明이잇섯다 이에 對하여 阿部首相은 『說明은 簡單히해주기바란다』 고하엿슬뿐이엇다 고報告하엿다 그리고 濱田義道(政友中島派) 倉元要一 河野一郞(政友中島派) 中村高一(社大)三宅正一(社大)諸氏로부터 首相과의 會見顚末을報告 議會休會中의 措置는 一切實行委員에 一任하기로하고 午後一時四十五分散會하엿다

衆議院情勢를中心 首、拓、厚三相協議

【東京電話同盟】金光拓相、秋田厚相은 二十七日의 政府物價委員懇談會終了後 會同하여 首相官邸에나아서 阿部首相과會見 衆議院의情勢를中心으로 그對策에 關하여 意見을交換하엿다 그리고 橫山助成氏도 午後四時四十分 首相官邸로 阿部首相을訪問 衆議院各派情勢에對하여 懇談하고 同五時三十分辭去하엿다

日本의國力如何가 新政權方向決定
事變處理對策은國內整備가急務
昨日福岡歸着

久原總裁聲明

【福岡電話同盟】지난十二月부터 滿支各地를 視察中이던 內閣參議久原房之助氏 元外相芳澤謙吉氏 代議士大口喜六氏等一行은 二十七日午前十時五十三分旅程을마치고 上海로부터福岡飛行場에歸着하엿는데 如左히스테-트멘트를 發表하여 觀察談을하엿다

今番旅行은 極히短時日이엇스나 飛行機를利用하여 豫定順序대로 그곳要人과 日本現地當局과도 全部會見하여 매우有益한 懇談을하엿다 滿洲와北支는 二年前歐洲로부터 歸途에들럿슬때와比하여 全然隔世의感이잇섯다 中支는처음보앗는데 皇威가 八紘에비치우고잇는것을 보고 實로感激하엿다 汪精衛氏의中央政權樹立工作도順調히 進行하고잇는 모양이엇다 汪氏도 全亞細亞民族을 위하여 日本과 提携하여 再起하려는 決意를 充分히보이고 잇섯다 同時에 臨時維新兩政府當局及我現地當局이 中央政權樹立에 關하여 大乘的見地에서 愼重히 新秩序建設에 努力하고잇는데對하여 기피 敬意를表하엿다 中央政權樹立도 要컨대 事變處理의 一段階에 不過하다 그것이 將來에 어떤方向으로나갈지는 情況如何에따라 決定될것이다 情勢를 規定하는것은 日本의 國力이다 그러므로 事變處理對策으로서國內를 整備하여 國力을涵養하는것이 先決問題이다 今日蔣政權은 慘敗를 거듭하면서도 依然히 抗日策動을 繼續하고 잇다 我等이갓슬때는 마치冬期攻勢라하여 全面的으로策動하고잇섯는데 實로 根氣잇는것으로 放心할수업는바이다 이는 要컨대國民黨이라는 組織의힘이잇는때문이다 그리고共産黨도 侮蔑할수업는것도 組織力을가지고잇는때문이다 日本에는 部分的組織은 發達되엇스나 한뭉치로되어잇지안키에는 弱點이잇다 그러므로 現在의政治産業經濟 文化敎育等各方面의 部分的組織을 統合統一하여 참된擧國一致體制를確立하는것이 當面의 急務이다 余는今番旅行에依하여國民議會와 半官半民、民營主義의新産業機構에依한 國內政治가事變遂行에잇서서 必須條件이라는 確信을굿게하엿다

(寫眞은 久原總裁)

帝國의、暫定協定案 헐國務長官에手交

【東京電話同盟】一方的廢棄通告를한 米國政府가 日米通商條約失効後의 善後措置로서 日本과 暫定協定을 締結할意向이잇스나 右는 極東問題의 解決에 滿足할 狀態를가저오지안는限 언제든지 廢棄할수잇는 性質의것이라고傳하는바 이에對하여 帝國政府는 이미 지난二十二日堀內 헐兩氏會談席上 堀內大使로하여금

一、帝國政府는 日米通商條約失効後의 措置로서 米國政府가 兩國通商關係를 保障하는 行政的措置를 取하기를 欣幸으로생각한다

二、兩國의 通商關係의 重大性에비추어 이에 法律的根據를 주는 것은 喫緊事로 認定하고 現行條約失効後 直時 繼承할暫定協定締結에 關하여 商議할 意思가잇다

三、右暫定協定商議提議는 本條約의 交涉을할餘日이 너무적다는 見解에基한것으로 暫定協定商議開始後 直時 이와 並行하여 正式條約改訂交涉을開始할 準備를 하고잇다

고 通告하는同時에 暫定協定에關한 帝國의見解를 詳細히說明하여 帝國의 所信을 記述한 暫定協定案을 헐長官에手交하엿다

我方의見解로서는 비록暫定協定이라도 日米兩國通商關係에 法律的條約基礎를 주는以上 締約國의 一方이 何等의豫告업시廢棄할수잇는 條件과가튼것은 不公正한것이다 卽이條件을 附加하는以上 今後日米通商關係를 全然「그날그날」的地位에 두는것으로서 日米兩國民이 밧는 損害는 莫大할것이다 따라서 帝國政府는 支那에서의 諸問題措置에 關하여 米國政府가 我方의 誠意를 信賴해주기를 切望하고 日米通商關係에 關하여 兩國의 親善關係를 再建하도록强力的 紐帶로서 率直히 我方의 提唱을 受諾하여 條約을 締結하기를 希望한다 이리하여再建된 兩國國民의 信賴의 念과 共通된 利益이야말로 極東問題를 圓滿히 解決시킬수잇는 唯一의條件이라고보고잇다

日米妥協을要望
심즈米評論家의論文

【紐育二十六日發同盟】紐育텔레그라프紙는 二十六日 同紙上에서 評論家심즈氏의論文을揭載하여 萬若米國이 어떤一派가論함과가튼 對日通商斷交를敢行하면 日本은 蘇聯과 提携할것은 必至이므로 米國은 이情勢를充分理解하여 過激한 措置를하여서는 안된다고論하고잇다 그要旨는如左하다

今二十六日부터 一個月後明日 米通商條約은失効한다 萬若日米兩國이 新協定을 締結할수잇스면 極東의 新情勢는 決定的展開를보아 事態는一路好轉할것이다 이에反하여 萬一兩國이 어떠한 協定에 到達치못하고 서로 關稅又는뽀이코트를하면 日本은 不得已獨蘇兩國과 손을잡고 을 敢行하게될것이다 米國에는支那를 援助하기爲하여 部分的으로 對日通商斷絕을 實施하라고하는 論者가잇는데 그勢力도 輕侮할수는 업는바이다 그러나 이러한措置가 이論者가생각하는것과가치 支那에도움이될지 어떨지는疑問이다 蘇聯은 이제外蒙 新疆을掌中에넣코 更히 南進하여 아프가니스탄을 經하여 印度又는 近東方面進出의機會를 엿보고잇다 萬若 日蘇가 提携하면 東洋은 兩國에依하여 分割될지모른다 그러므로 余는萬若日本이 九個國條約을 尊重하면 日米兩國의關係는 가장滿足할 狀態를가저올것을 確信하는바이다

米、現地當局會談

【마닐라二十七日發同盟】米國의在極東當局首腦는 比島에 集合하여 協議中이엇는데 「바기오」에간 세이아高等辦務官은二十六日午後 同地에서 米國亞細亞艦隊司令長官 하트提督及 가우스上海總領事와의 會談時間에 亘한 討議를하엿다 會談內容은 一切發表하지안는데 前記에 最近의 極東의 新情勢에 對한 諸方針及比島獨立問題等에 對하여 意見交換을하엿다

北江敵前渡河

【廣東二十七日發同盟】二十七日未明北江對岸의 敵에 對하여突然奇襲을꾀한 我鍋島、佐佐木、野口、松木의各部隊는 敵의猛烈한抵抗을排除하고 渡河를 敢行하여 곳正面의敵을擊破하고 다시 北江右岸地區를 敗走하는 敵을 粉碎하며 〇〇北方으로 向하여 猛進中이다 一方敵正面을 衝한 野溝、小川、堀井、加藤、深堀、吉田各部隊는 關前墟(巴江口東方十五키로)附近及그東方地區로부터 泡江을渡河하여 全面的으로 敵을壓迫하며 北方으로向하여 破竹의進擊을繼續하고잇다

低物價基本方策決定
米價絕對不引上
配給確保에도萬全對策樹立

【東京電話同盟】物資物價에 關한 政府와 中央物價委員과의 懇談會는 二十七日 午後三時十分부터 首相官邸에서 開催된바 伍堂商相으로부터 지난二十五日 物價關係閣僚會議에서決定한 基本方策에關하여 詳細한說明이잇슨後 이를 中心으로 最後의 協議를한結果 政府와委員은 모두異議업시 이를 確認하고 同五時十分 散會하엿는데 政府는 低物價政策에 對한國民의不安을 一掃하기爲하여 右懇談會終了後 遠藤書記官長談의 形式으로써 左와如히發表하엿다

翰長聲明發表

지난十二月十二日 閣僚와 中央物價委員會委員은 物資物價에 關한 緊急措置에關하여 意見을 交換하엿는데 充分 硏究할必要가 잇섯스므로 雙方에서 小委員을定하여 懇談하기로 決하고 十二日 靑木大藏大臣、伍堂商工大臣及 池田中央物價委員會會長이 協議한結果 物資物價에關한 懇談會參加者는 左와如히 決定하엿섯다

政府側 靑木大藏大臣 酒井農林大臣 伍堂商工大臣 秋田厚生大臣 內閣書記官長 法制局長官 企畫院次長 對滿事務局次長 各省次官(文部及外務를除함)及 物價局次長

委員有志側 池田會長 八田 有馬 小川 大口 賀屋 津島 村瀨 竹內 吉田 高橋各委員

第一回懇談會는 十二月十六日에 開催한바 速히結論을 지음이 適當하다고 認定하고 四小委員懇談會를 設置하여 지난十二日에 意見을交換하엿다 六項目에 關하여 具體的으로 審議하기로된 各省懇談會에서 熱心히 論議하여 問題의所在도 明白히되엇스므로 二十七日 다시各相과 委員有志의 懇談會를開하엿다 이로써 物資物價에關한 懇談會를마치엇다

右懇談에서는 物資動員計劃의 綜合的調和와 그正確化를꾀하여 生産力擴充以外에 他國民生活의安定을 充分考慮하고 또生産力擴充計劃의 實行에 當하여서는 重點主義에則할 必要가잇다는意見이 委員有志側으로부터 나왓는데 政府에서도 이미그趣旨에則하여 計量을樹立하고 또實行中이므로 政府도 今後一層이方針을 適確히實行할것을 明히하기로되엇다 中央物價委員會等物價統制機構改善에關하여는 政府側에서도 그必要를 느끼고至急具體案을 考究하기로 되엇다 其他米穀、石炭、電力、一般物資配給機構等에 關하여도 懇談을 거듭하엿는데 于先 緊急措置를 要하는 事項에關하여 到達한結論은 다음과갓다

一、政府는 今日과가튼 事態에 비추어 物資物價問題에關하여 一層有效適切한 解決을 꾀할 方法을어덧다 石炭、電力의消費規正을 一般的으로 現狀보다 强化함은 消費統制의 過渡期의 産業界의 混亂과人心의不安을 惹起할 念慮가잇스므로 그需給調整을 꾀하여對策을速히 確立치안흐면 안된다

一、現下의 米穀問題에 關하여 國民의 安心을 確保하고자 重要肥料의 販賣價格의 昂騰阻止及 所要量의 配給確保에 萬全對策을 꾀하여 米價는 現在以上으로는 絕對로 引上치안흘것을 明示하는同時에 消費者에 對한 米穀配給에 關하여 必要量을 確保할 適當한 措置를 꾀하지안흐면 안된다

一、此際에 고무靴『지카다비』의 配給을 至急增大할 特殊措置를 꾀하는 同時에 綿料特殊製品等에 關하여도 可及的措置를 講究하기로되엇다

一、米穀以外의 生活必需品에 對하여도 價格騰貴를 極力阻止하는同時에 于先 소금、간장된장等價格騰貴를 阻止하기로 努力하고 藥用魚類、蔬菜類에 對하여도 有效適切한 價格騰貴抑制對策을 實施하지안흐면 안된다 特히 간장 價格騰貴抑制에 對하여 特別價格을 定하여 麥及 樽材의 拂下를 하는外에 特殊措置를꾀하지안흐면 안된다

一、此際에 木炭、석냥等 必要量을 確保하기 爲하여 生産及配給에 關하여 適當한 對策을 至急實施하지안흐면 안된다

一、前記各種方法에 依하여 生活必需品을 極力阻止하는同時에 此際에 賃銀給料의 一般的引上을 認定치안키로하고 例外的措置에 關하여는 物價騰貴의惡循環을 阻止할趣旨下에 別途硏究하기로하겟다

一、九・一八停止令의 善後措置에 關하여 急速簡便하게 이를 行할수잇도록 適當한措置를講究치안흐면안된다

006193

辭令

任總督府道理事官(八等) 命江原道在勤 總督府江原道部屬 朴云繡
命法務局刑事課長 總督府事務官 森浦藤郞
命法務局民事課長 總督府事務官 岩島肇

惶恐·皇太后陛下
燈臺직이近況을御下問

【東京電話同盟】皇太后陛下께옵서는 酷寒地에서 海의安全을지키는燈臺守를 下念하옵시사 大正十一年五月四日 觀音崎燈臺에行啓하옵시어『燈臺』에關하사 여러가지로關係者에게 御下問이게옵섯고 燈臺從事員의團體 燈友會에 特히 御下賜金을賜하섯고 또 昭和十一年十二月 大宮御所、御歌會御題에『燈臺守』를 御詠하섯고 同年다시 燈臺守를慰安하라는下念에서 御下賜金이잇서서 燈臺局에서는 거듭되는 御仁慈에 感激하여 御心을奉體、全國燈臺에 라디오를施設하여 寂寂한生活의 慰安과敎養等을圖한바 燈臺從事員도 下念에感激하여 日夜勤務에 精勵하고잇는데 先般樺太中知床岬에 燈臺가 完成되엇스므로 燈臺局長으로부터 그模型을 獻上하엿던바 燈臺事業一般及 燈臺守最近狀況을 說明하라하옵시는 吩咐가게섯스므로 平山局長은 恐懼 二十六日午後二時半 御所에 伺候 陛下께 拜謁 約二時間에 亘하여 全國燈臺의 槪狀을 特히燈臺守가 酷寒地와 絕海孤島에서 飲料水와 野菜의不足、子女敎育의 不便等을 참고 오직航海의 安全을爲하여 晝夜그任務에 孜孜勤務하고잇는 生活을 詳細히言上하엿던바 陛下께옵서는 特히 御感慨가 기프옵시게 여러가지 御下問이게시後 御歌題『燈臺守』御歌寫本과 果物一籠을下賜하옵시어 同局長은 恐懼感激 이를拜受退下하엿는데 그때下賜하옵신 御歌는

荒浪もたかむほどの雄心を
やしなひながら守れともし火

를拜受하고 遞信省에서는恐懼하여 近近御歌寫本을 全國燈臺에 傳達 晝夜奉仕하는 燈臺守에 感謝하옵신下念을 奉體케하기로되엇다 또御歌寫本은 同樣 拓務省에도 御下渡하옵시어 同省에서 外地從事員에게 傳達키로되엇다

遞信大臣謹話

皇太后陛下께옵서는 恐懼하옵게도 平素航路標識 特히燈臺從事員의 生活狀態를 軫念하옵시사 여러가지 고마옵신 御下賜金을賜하사 各關係者는 晝夜恩의 無邊에感泣하고잇는바이다 또今般燈臺事業一般及燈臺從事員에 對하여 特히 說明하라하옵시는 吩咐가게서서 二十六日午後燈臺局長은 大宮御所에伺候하여 言上하온바 各種고마옵신 御下問이 잇고 恐懼退下하엿다 그때 大宮御所御歌詠寫本을 小臣及朝鮮、臺灣、南洋等 燈臺를管理하는 拓務大臣에게 御下渡하옵신바 大御心에 오직 恐懼感激하고잇는바이다 皇太后陛下御歌는 燈臺守의魂으로 拳拳服膺 오직過誤업기를 期하는바이다

廣告

中央公論 新年特大號
巴里特信百枚 沈默の戰士 小松清
政治における國民的基礎 今中次麿
事變處理と內閣 岩淵辰雄
日本歷史の持續的性格 長谷川如是閑
五黨首會談と政治樣相 山浦貫一
政權の母胎を探究する 伊藤金次郎
軍部の責務 津久井龍雄
臨時外交調查委員會と祖父巳代治 伊藤治正
政府と協力する道 (座談會)
グラビヤ特輯 北京・生活の觀照
アート美術寫眞 雲岡石佛
柳瀨正夢
思想の針路について 佐藤信衞
日本に答ふ 汪兆銘
新中央政府の組織に關して 周佛海
日支和平と新外交 原勝
日ソ接近の可能性と限界 丸山政男
日米關係の經濟的背景 藤岡啓
日本戰時財政の前途 永田清
統制經濟・配給網の再檢討 原祐三
勞働界の革新的趨勢 中林貞男
東直門外の花輪 (汪兆銘の爆彈事件) 伊集院齊
相撲の「司」 德永爲次
小說
他所の戀 正宗白鳥
留守 中野重治
ほんぶ日記 上田廣
梁川庵顧錄 一木喜德郞
お奎さんと孫梨雨 邑樂愼一 (電影雜話)
蕎麥・餅・豆腐 秦秀雄
顔見世狂言 森田たま
大愚芋錢 齋藤隆三
街の人物評論 野村吉三郞 本多顯彰 秋田清 林
三代記 平山蘆江 小島政二郎 南川潤
萬歲の話 岡戶武平
龜堂藝談 梅若万三郎
文學の混迷 青野季吉
文學の三十年 宇野浩二
兎角の行きちがひ 杉村楚人冠
動亂渦中雜記 野上豐一郞
ロンドンの家 野上彌生子
北歐の大學 藤原銀次郎
歐洲飛び歩かぬ記 高野岩三郞
築地小劇場十五年の回想 久保榮
テストパイロットの手記 J・H・ペック
飜譯・小說 壁 P・J・サルトル
正月三ケ日 川端康成
秋色 橫光利一
心理 高見順
特別附錄 明治維新研究
皇紀二千六百年記念特別論稿(連載)
羽仁五郎 土屋喬雄 鈴木安藏

쌀뒤지도調査한다 拒絶하면罰金문다

≡強制出廻命令에服從치안흐면千圓以下의罰金≡

食糧需給上劃期的効果期待

米穀配給調整令

이번실시된 부러 드디어 발동을 보게된 조선미곡배급조정령에의하여 도지사는 쌀가지고 잇는 사람에대하여 강제출하(強制出荷)를 명령할수잇슬뿐 아니라 복하도록하여 금 창고는 물론 쌀뒤지까지라도 뒤지게할수잇게 되엇다 발포와동시에 시행된 조항은

두렵제운조、제렇사와 제판시상조의 미곡배급통제에관한 가장 중요한 규정으로서 도지사는 조선총독으로부터 직권의 일부를 위임바더가지고 배급조정상 필요한때에는 언제든지 쌀장사는 물론 쌀을가지고잇는 지주나 일반소비자에 이르기까지도 멋을 쌀만나리두고는 모조리 최고판매가격으로 팔라고 명령할수잇게되엇다 이강제출하명령에대하여 복종하지안흐면 일천원의 벌금형에처하며 쌀이업다고 피게될때에는 창고든지 쌀뒤지든지 장부와 물건을 막론하고 뒤질수잇게되엇고 거절하는 때에는 오백원이하의 벌금형에 처하는 것이다 이법령의 실시에의하여 쌀은 도지사의 명령에 의하여만 움지기게되엇스므로 종래는 대단히 성행할것이기대된다 각 도에서도 도내 수급조절기판으로 배급기판을 만들어가지고 쌀 변시필까지에 먹고남은쌀은 모조리 그기판에저 경조로 사서 보판하여두엇다가 중요부의 진전에따라 필요도미곡만을 모자란는 도의 배급기판에 공급하여 수급의 원활을 도모하기로 되엇스므로 이법령의 발동으로 당수급상회기적 효과를 나타낼 것으로 기대되는바크다

討代에또討代

前線將兵의苦心을말하는 二見高級參謀談

천진、북경、장가구(張家口)제남(濟南) 서주(徐州)남경、상해등여러곳을 시찰하고도라온 조선군 이전고급참모(二見高級參謀)는 아래와가튼 시찰담을하엿다

북지에서는 다전(多田) 북야(北野)등 여러장군 중지나에서는 서미(西尾) 판원(板垣)두장군외에 왕조명(汪兆銘)도 맛낫는데 여러가지로 유익한점이만헛다 전선장에 온법을 계속하고잇는데 그런반면에 이루말로다 표현할수가업다 그러한반면에 종호국민들은 너무도사리사욕(私利私慾)만 채우기에 눈코를 뜨지못하고 잇는현상은 참으로유감스러운일이라고 아니할수업다 그리고 신동아건설의 성업도는 조금지체되고잇섯다

元旦慶祝行事決定

【開城支社發】 여러가공소에서는 지난이십이일오후한시의 가내각 기관수뇌의회합을열고 장단진변도와 밋우사일보의 황기이천륙백년 원단경축하사를거행하엿다

省民體位向上 建國體操勵行

【間島支社發】 전시하의 국민건강을 유지하여써 총후의철벽진을 세우려고 여러가지방면、회사에서는 라디오체조 기타보건운동을 려행하여왓스나 현회회 성부에서는 다시성하 칩신만 서민의 명령강인한 전시국민의 생활을 안정또는 강화할양으로 새해일월부터는 저온생활과 건국체조를려행하려고 목하그에대한 구체적실시요항을 강구중이라한다

高敞郡農會서 農家蓋草禁止

【高敞】 이재민구제책으로 고창군농회(高敞郡農會)에서는 전군가면에 공문을 발하는바 가마니를 장려하고저 지도원(指導員)을 각면에주재시켜 전군농가의 개초(蓋草)를 금년에한하여 일체하지못하게 금지하고 그집다수를 부근농회에서 매입하여 재민구제책으로 분배하여 가마니를 짜케한다는데부득이 개초하여야될 집만은면에서 사정을한다음 허가해준다고

改正暴利取締令昨日公布

處罰規定、內地보다一層强化

물까를 철저히 억압키위하여 조선에서는 내지에순응하여 폭리취체령을 개정키로되어 이십칠일로써 실시케되엇다 이번개정된 폭리취체령은 이십구개조종래의 폭리취체령은 이십구개종류의 물품에한해서것을 이번은 어떠한물건이던 폭리를목적하고 만히사서 나 또팔지를안커나 정한가격이상으로팔거나 또 예중간에서 중개하는사람은 누구나 걸리게되고 그럴경우 一、도종래는 처번위반될때는 계고(戒告)라고하여 일단경유 등이다

형식을거친다음 그다음에다시 번에걸릴때에 처벌을햇는데 이번은 처번부터 법이위반만되면 벌하고 一、그리고 처벌규정도 제일조의폭리행위에 판한것은 특히 엄한데 내지에서는 삼개월이하의징역 또는 일백원이하의 벌금으로되어잇스나 조선서는 일개년이하의 징역또는이백원이하의 벌금으로되어잇다 이것은 특히 조선은 저물가(低物價)정책을 철저히실시하여 악덕상인의 뿌리를뽑으려는것으로 그러케햇다는것

데不過하나 朝鮮에잇서는 低物價政策을 强調하고 惡德業者를 根絶할必要로 特히 一年以下의 懲役 又는 二〇〇圓以下의 罰金으로써 臨하게된것이다

今回의改正은 먼저 價格等統制令의 施行에依하여 모든價格은 所謂 九·一八價格으로서 据置케되고 低物價政策도 이옥고 統制强化를 圖來케된 次第인데 生鮮食料品 其他의 適用除外品에 對하여서는 價格의昂騰顯著한바잇고 其他暴利行爲도容易히

令第二二八號)으로하고 本日公布 即日施行하기로 되엇스므로 改正趣旨、內容에對하여 一言說明한다

暴利行爲等取締規則에對하여

殖産局長談

前先般施行된 價格等統制令과의 關係까지도 考慮하여 暴利取締令(昭和十二年 朝鮮總督府令第九 八號 暴利를目的으로하는 賣買의取締에關한件)을 改正하여暴利行爲等 取締規則(朝鮮總督府

舊暴利取締令이 二十九種類의 物品을 指定하고 此等의物品에 關하여 暴利行爲잇는時는 一段 戒告하고 然後에 處罰하기로되 엇섯기때문에 徹底的인 嫌疑가 잇서 벌써 其改正强化가 要望되어잇섯는데 改正法에잇서서는 이모든 物品에關하여 暴利를得할目的으로써 買占賣惜을爲하는것 不當한報酬를得하고 物品의 販賣를 媒介하는것은 禁하고 違反者에對하여서는 戒告의 猶豫를 주지안코 處罰할수 잇는것이다 그리고 價格等統制令과의 關係까지도 明白히 하기爲하여 統制令第二條의 適用을 受하는物品 第七條에依하여 額의指定이 잇는物品及 第六條第二項의 規定에 依하여 定한 法令에 잇서서 又는 此에 基하여 額을 定하고 又는 額의處分이 잇는

物品을 販賣할時는 据置價格指定價格等을 넘지안는限은 其販賣에對하여 暴利行爲라고는 認定치안키로하엿다

價格表示의强制 價格屆出 業務에關한 報告를 命할수잇는 規定은 從來의것을 踏襲한데 不過하나 玆에特히 注意를 促하고저하는것은 內地의 改正法이 違反者에게는 三個月以下의 懲役又는 百圓以下의 罰金을 處하는

切望하는바이다

反에 對하여서는 價格의昂騰顯著한바잇고 其他暴利行爲도容易히 뒤를끈치지안음으로 玆에暴利取締令의 改正을보려이다 다시금 말할것도업스나 時局이 더욱重大한이때에 今回의改正 趣旨를 充分認識하여 違反者가 업기를

暴利行爲等取締規則

第一條 어떤사람이라할지라도暴利를 得하고物品의 販賣를할 을不得함

어떤사람이라할지라도 暴利를得할目的으로써 物品의 買占 또는 賣惜을하고 又는 不當한報酬를 得하고 物品의販賣를媒介함을不得함

第二條 物品의販賣를 하는者는 그價格을 物品의 보기쉬운部分에記載하야 店頭에 揭示하고 其他容易히 이를 了知시

킬수잇는方法으로써 表示할것 但道知事가 特別한 事情이잇다고認하는경우는此限에不在함

第三條 朝鮮總督又는 道知事는 物品의販賣를하는者에 對하야 價格表示에 關하야 必要한事項을命하고 又는價格의 屆出을命함을得함

第四條 朝鮮總督又는 道知事取締上必要잇다고認할時는 物品販賣를하는者에 對하야 業務에關한報告를 하게함을 得함

第五條 第一條第一項의 規定은 左에揭한경우에는 此를適用지 안홈

一 價格에對하야 價格等統制令第二條의 適用을밧는物品 又는 同令第七條의 規定에依하여 額의指定이잇는 物品을 販賣하는時

二 價格에對하야 價格等統制令第六條第二項의 規定에依하여定한 法令에잇서서 額을定하고 又는此에基하여 額의處分이잇는 物品을販賣할時

第六條 第一條의 規定에違反한者는 一年以下의懲役 又는二百圓以下의罰金에處함

第七條 左의各號의一에該當하는者는 拘留又는 科料에處함

一 第二條의規定에依한表示를하지안코 又는 虛僞의表示를한者

二 第三條의規定에依한 命令에違反한者

三 第四條의規定에依한 報告를하지안코 又는虛僞의 報告를한者

第八條 法人의代表者、又는法人이나 人의代理人、使用人其他의從業者가 其法人又는 人의業務에關하여 前二條의 違反行爲를한時는 行爲者를罰하는外其法人又는 人에對하여亦是第六條의 罰金刑又는 前條의 科料刑을科함

附則

本令은公布日로부터 此를施行함 從前의規定은 本令施行前에한 行爲에關하는 罰則의 適用에 關하여서는 本令施行後라 할거라도 仍히其效力을有함

元日 國民奉祝의時間

午前九時싸이렌을信號로各自奉祝

禁酒禁煙一菜主義도解除

빗나는 황기이천륙백년을맛는 맨처음의 애국일인 오는일월일일에할경성부의 행사가 결정되엇다 정동(精動)경성련맹에서는 이날 오전여덟시이십오분기상(起床)싸이렌을울리고 동사십분에는 싸이렌을신호로 각정련맹에서 일제히상회(常會)를 열어 「옥례(虛禮)를폐지하자」「쌀을아끼자」의두가지를 결의하는외에 오전아홉시를 「국민봉축」의 시간으로정하여 전부민이 싸이렌을신호로 각기잇는곳에서 궁성요배와 성수의만세를 봉창하기로되엇다

그리고 정월초하루에 한하여 금주금연 일채주의의 실행을해제하여 이기쁜날을 마음껏축하 기를하엿다

朝鮮軍의垂範!

虛禮廢止率先實行

서기(瑞氣)가찬 기원이천륙백년의 원조를당하여 조선군사령부에서는 성수무궁을 봉축하는동시에 신동아건설의각오를 더한층 굳게하여써 참으로 전시하 국민으로서의 모범적생활을하는 제일보를내어디디기위하여 솔선해서 허례를 일체폐지하고 뜻잇는 새봄을 마자하게되엇는데 일월일일 오전아홉시각자가 적에서 국민봉축시간의 행사를 마친뒤에는 오전 아홉시오십오분 군사령부에모히어 오전열시 귀빈실에서 엄숙한배하식(拜賀式)을 거행하고 계속해서고등관은 고등관식당에서 판임관이하는 검도장에서 각각축하식을 거행하기로되엇다 이에압서 이십팔일 종무식(終務式)、당일은 오전열한시반부터 장교이상에 대하여서는 부내회의실에서군사령관의 훈시가잇고 하사관이하에 대하여서는 검도장에서참모장이 훈시를하기로되엇다 동이호를 전반소하고 동일부시

電球製作所에 火災

損害約二千餘圓

【慶北文社發】 지난이십일일오전 여섯시사십분경 부산부 범일정(凡一町)구십사번지 천우제작업 장성근(張聖根)(?)방에서 불이나 때마침부는 센바람으로 소방서의 진화작업에 불구하고일시간만에 겨우진화하엿는데 원인은 전기직공이 불을때다가연기가방안에 가득차기때문이 문박게나가사이에 불길이 기게기틀에옮겨붓튼것이며 손해는 약 이천이백원정도이다 다행히 인명의피해는업다

土木工事會議開催

【間島支社發】 간도성은 지난이십삼일간 연길현 토목관계자를 소집하여 강덕칠년도 토목공사보고와 갓래년도 사업계획을 결의하엿다

亂舞하는百圓紙幣

再昨日朝鮮銀行券發行高四億五千萬圓突破

나날이 늘어만가는 통화의 홍수는 거리거리에 넘(通貨)의 홍수로 이십륙일처 흐른다 의 조선은행권발행고는 사억오천백삼십구만팔천구백원을 보이엇다 이리하여 돈、돈、돈뭉치 원짜리를 발행하여 달라는 … 축도잇거니와 이소리를 다 만한낫 호기라고만 돌릴수는 업는듯한 느낌을준다 통화 홍수시대를 만난시민의금고 은행창의 연말풍경은 어떠한가? 좌우간 바쁩니다 예금도 늘고 대출도늘고…근년에 보지못하던 대중가입니다 ……◆…… 은행창은 을 들락날락하는 것은 이전가트면 보기조차 어렵던 백원짜리뭉치의 사태다 돈더미서 귀한데 갓시 잇는듯 풍성풍성한 장안지전 데이는 그다지 매력을 주지못한다 하루종일 남마다남의돈을 주무르는것으로 해를 보내는은 행원의 얼굴은 창살밧에 응성대는 손들의광 문한 볼은 얼굴과는 딴판으로 몹시 창백하여 보인다 그러나 달아나는 올해의 마지막수머니 정리를 하려는 손님에게는 그런것을 생각할만한 마음의 여유조차업는듯 다릉질치는 연말에 애매한 은행원들의 손끗만이 바쁘달까

自肅의歲暮의閭巷의動悸 ⑤

일가지 대만원이다 연말에쯧 부내각은행의 창아픈 매태다 돈더미서귀한데 갓시 기는 홍문한 눈은 쇠창살안행원(行員)의 손에서 번개가치 제꺼저넘어가는 한장한장의 지전장에 사르잡히어 홍분한 색를다 때가때가 쉼짬업시흘러나오는 주판소리에 마주어 묵친데이가든 큼직큼직한 지전뭉치는 중춘다 신용거래에서 현금거래로옮아간 요즘 자연 은행문을 드나드는 돈주요도 불어갈수박게업다 비밀거래가 요구하는 말돈거래는 애꾸진 행원들의 골을괴롭히고

惡性의少年"不汗黨"

路上에서掠奪、亂鬪劇

犯人은少年工과某工科生中心

모공과학교(某工科學校)생도와절도국의 소년직공들이 공모하여 여러가지 흉기를 만들어가지고동무들의 금품을 강탈하다가붓들린 근래에드믄 범죄사건=연말이 눈이되다저와 경찰이 코를세어잇시 바쁜이십칠일밤 내 삼각지(三角地)근처 거리에서 약이십여명의 소년이 한떼어리가되어 난투하고잇는것을용산서원이 발견하고 본서의 응원을 어더 모주리 검거하엿는데 이들은 부내 모공과학교생도 전차동(?)부근(前田一夫)(十七) 외 야마(佐野一郎)(十六) 이상가명 등 (前略)

사절도하장(鐵道工場)직공 시천존지(柴田勝治)(十七)길천히일(吉田富一)송청양행(松田良行)(十七)삼전등팔(富田正八)(十六)(?) 춘야대작(春野大作)(十七)하정소장(向井召)(十六)외두단청년 명도양한 명으로 모두단짜잇고 이상하게만든 흉기를들고잇는것이 발견되엇다 이들의 동창이잇던 화계(?)모사과어진것인데 모든흉기를 지니고 동무들을 손아귀에 너흘것을 꿈꼬한다음 철도공장직공으로잇는 소년들이 갈등의 눈을 피하여서 너무두께나되는 세치가량로 쇠의 한끗을 벼려 손에

끼일수 잇도록한다음가장 자리는 큰 톱날가치 써려서 한번만 사람을치면 곳중상을입도록 만들어 각기한개씩 난호아가지고 그우에 단도까지 사가진것이다 이십륙일은 이들당 열한명이모히어 동무들을 협박하여 돈을 빼아서 한밤을 룰룰이머어보자고 공모하고 삼각지(三角地)근처에서 동무들을 기다리던중 마도『호미끼리』근처에서 동무들이 지나가기를 기다리던중 마침 동경정직공전소(展示)모의여

전에도 종종이러한짓을하여 돈을 빼아서 음식에 소비한일이잇스며 가택수사를한결과 전기한바와가른 흉기가 만히나왓스며평소 가경과 직장에서도 품행이 조치못하던 소년들이라고한다 그런데 이사람에는 이들이 배우던 공과학교원과 전에가르친일이잇는 모소학교교장등여섯명이 이들의전도에대한 의론을하러 용산서 금목(今木)사법주임을 차저왓섯는데 모소학교교장이 전에가르친지 너어 소년들을볼고 울며 타이르는정경은 극적 장면이엇다

京畿道高警察部長 府內年末警戒陣視察

이십칠일밤 여덟시 고(高)경기도경찰부장은 제상기로부내 여러경계진을 시찰한결 도 방장도장자는 보하들의 수고를 위로하기위하여 자동차를타고 요소요소를 순찰하엿다 (사진은 순찰자동차를 내리는 경찰부장)

全日本綜合籠球

延、普專의對陣決定

【東京電話同盟】 全日本綜合籠球選手權大會는 明春四日부터 七日까지 國民體育館에서 擧行될터인데 그組合은 다음과가튼데 延專은 第一回戰에 早大와對戰되엇스며 第二回戰에는 文理大와 對戰하여 이기면 京都帝大와 對戰케되어 第一回戰에 不戰一勝하여 第二回戰에는 J俱樂部와 對戰하는 普專은 第二回戰에 早大을이기면 決勝戰에는 延專이나 京都帝大와 對戰케되엇다

◆第一回戰(一月四日)

一、早大(推薦)―浦和俱樂部(埼玉)

二、札幌俱樂部(北海道)―早大俱樂部(東京)

三、宇都宮高農(栃木)―J俱樂部(神奈川)

四、文理大(推薦)―西野田職工(大阪)

五、延專(東京)―全關東選手(推薦)

◆二回戰(五日)

A、一의勝者―二의勝者

B、三의勝者―普成專門(推薦)

C、京大(推薦)―千葉OB(千葉)

D、四의勝者―五의勝者

◆準決勝(六日)

E、A의勝者―B의勝者

F、C의勝者―D의勝者

◆決勝戰(七日)

歐羅巴의 蹴球順位

伊太利依然首位

歐洲의蹴球界는 不遠한 中歐시키고 마랏는데 佛國의스포―츠紙「로―도」의 批評家모리스·페파―氏는 이에對하여 最近의戰績을 檢討하고 其國際順位를 判定하여 發表하엿다 그에依하면 大體 伊太利依然首位 이에依하면 大體 歐洲蹴球界의 勢力을 알수잇다 與味를 이끄는것은 十一月에 들어가 歐洲第一流인 伊太利의 實力이 二年來 一事에 佛蘭西의 가장 健鬪한 伊太利는 一九三九年에 十四勝一無勝負 一九三八年에 不動의 位置를 ... 第一位의 伊太利는 伊太利와 ...

水泳의王者人갓스나 伊太利의 第一流選手가 ... 第一位의 實力은 가지고잇는 그러데이 ...

1 伊太利 2 獨逸 3 匈牙利 4 보헤미아 5 瑞西 6 西班牙 7 和蘭 8 유―고 9 瑞典 10 白耳義

1 伊太利 2 瑞西 3 佛蘭西 4 보헤미아 5 獨逸 6 匈牙利 7 白耳義 8 유―고 9 和蘭 10 白耳義

基靑柔道冒寒練習

朝鮮中央基督敎靑年會柔道部에서는 來一月五日부터 二月四日까지 同會館柔道部道場에서 每日午前五時부터 大寒稽古를 施行케되엇는데 一般의 參加를 歡迎한다고한다

立敎籠球軍比島到着

【마닐라同盟】 立敎大學籠球軍(伊藤監督以下十四名)은 二十五日아침 마닐라에到着하여 出迎한比島籠協의 人士와 함께 淸洲丸으로 無事到着하엿다

運動界人事·集會

◆京城高女籠球部에서는 第九回全日本女子籠球選手權大會에 參加코저 今二十八日午前九時京城發列車로 渡東케되엇다

◆十二月二十八日(木曜)陰十一月十八日 ◆干支己亥 ◆日出 午前七時四七分 ◆日南中 零時三五分 ◆日入 午後五時二三分 ◆晝間 九時三六分 ◆月出 午後七時三一分 ◆月入 午前八時四六分 ◆滿潮 午前八時一〇分 午後八時四五分

딱

찰을사서 뫄 두는것을 취체 하리라고。 ○ 모두들、갖추 느라고 야단났읍니다。 ○ 영등포에서도 천연두발생。 ○ 얽기실컨든 우두마저야지다。

新日本文學全集

全廿七卷 豫約募集

皇紀二千六百年記念出版

昭和の傑作名作の集大成! 世紀を飾る國民的金字塔!!

遂に明治大正の文學を集大成した劃期的の「現代日本文學全集」を刊行して擧國的支援を享けた改造社は輝く皇紀二千六百年を迎ふるに際しその姉妹出版として「新日本文學全集」を刊行し昭和の新文學を集大成する。外に國家的大飛躍を成し遂げつゝある昭和の聖代は現代日本文學にとつても正に開花期に當り烈々たる熱情を內に包んだ新文學の興隆は未曾有の盛觀を呈して居る。本全集は昭和文化の精華を永く後世に傳ふると共に躍進國民の精神的糧たるにふさはしい清新潑剌たる中堅新銳の代表的名作を網羅するもの、全國民の白熱的支援を期待します

第一回配本開始

全二十七卷總內容

1 橫光利一集	2 川端康成集	3 岸田國士集
4 牧野信一集 嘉村礒多集 北條民雄集	5 瀧井孝作集 堀辰雄集	6 尾崎士郎集
7 中野重治集 宇野千代集	8 林房雄集	9 武田麟太郎集
10 井伏鱒二集	11 林芙美子集	12 德永直集 眞船豐集
13 芹澤光治良集	14 坪田讓治集	15 深田久彌集
16 阿部知二集	17 石坂洋次郎集	18 丹羽文雄集
19 島木健作集	20 石川達三集	21 高見順集
22 和田傳集 間宮茂輔集	23 伊藤永之介集	24 窪川稻子集 久板榮二郎集
25 岡本かの子集	26 火野葦平集	27 上田廣集 日比野士郎集

內容見本進呈

全國最寄書店に品切れの際は直接本社に御申込み下さい。

豫約規定

全二十七卷豫約申込者のみに限ります。一冊讀みの方は御斷り致します。四六判、八ポイント活字二段組每卷平均約五百頁。上質紙カヴァー付(裝幀佐野繁次郎)豫約申込金壹圓(最後の會費に充當)會費每月拂一冊一圓五十錢送料市內六錢、內地十四錢。

◇お申込は全國書店又は直接本社に願ひます

第一回配本 第廿六卷 火野葦平集 堂々四六判 六一〇頁 御申込順により目下配本中

【全一冊收載內容】

土と兵隊 花と兵隊 麥と兵隊 海南島記 東莞行 煙草と兵隊 糞尿譚 河豚 盲妹の話 或る手紙 怪談宋公館 以下書下ろし新稿

東京市芝區新橋七丁目 振替東京八四〇二二番

改造社

中部版

公定價無視한 米商檢擧

【咸南支社發】 함남의미상지 안변(安邊)읍에서 이분내지삼분박게 안되는 남한쪽의상을 재벌칠 분도 더욱 공정가격을 벗겨서 팔고서 이명이 적발되어검거되엇다 …… 가격이 일두사원치상의것을 벗겨서 사원사십전가량식 밧고 서 이백여명에게 약오십석이나 파랏는데 더욱그중은 칠분도가잇되게 어분도내지 삼분도로팔아서 파랏다고한다

再犯者가五割以上

過歲할囚兒만七百餘名

憂鬱한開城少年刑務所의調査

【開城】 현재개성소년형무소에수감되어잇는 소년범죄자는 십오세이상 십팔세까지의 어린소년들만 수용중이다 그대로 이곳에서 파세할 죄수는 칠백여명이라는데 그중 재범(再犯)수가 오할이상이나 된다고한다

新春復興査經會 西橋町敎會에서

【平壤】 시내서교정장로교회에서는 소화십오년 일월십오일부터 성경교회 리건목사(李建牧師)를 초빙하여 일주간 대부흥사경회를 열기로작정하엿다는바 일반의 다수내청을바란다한다

府議金應純氏 顧問으로推薦

【京城】 용산방면위원회에서는이 십육일오후세시에 동회관에서림시위원회를개최하고 상무강지도(?)씨제언으로 용산방면위원회창시이래만흔공적을이룬 부내원정사정목 경성부회의원김응순(金應純)씨를 보회고문으로추천하자고하여 일치가결하엿다

明太魚不足

【元山】 전진항(前津港)은 동해안굴지의 명태어장으로 그풍집 파아올려 수요자간에 명성이자자한바 금년은 더욱 예년에비하여 그시기가빨라 미증유의풍어로 자못흥성흥성한바 너무잡혀서 명결 더이업서 일대혼란을 이르키고잇는 기현상을이루고잇다고하는데 업자들은 이대책에 부심하고잇다고한다

儒道會改組 類似團體는업새

【咸南支社發】 함남도에서는 유림(儒林)의 일대정화를 단행하기로되어서 이십삼일부로 각부윤군수에대하여 종래의 유림회의 단일단체를 만들어 시국에나또는 이에유사한 단체는모두 합류하는 운동을 이르키려고하대동단결시키서 부군유도회를조직할것을지령하엿다 이것은지난 십일월중에결성된 도유도련합회의하부단체로서 각부군에 유림인 존재도 시국의 파도를타고 재생케될것이라고한다

너그려운同情心에 부러나는同情金

龍山에서千八百餘圓收集

【京城】 남은지위가나 땔것업서 떨고 배가곱흐나 먹을것업서냉방우에서 철모르는 어린것들의 보챔까지 바더가며 가슴아픈눈물을흘이고잇는 용산일대 삼천여명의세궁민들에게 연말연시에 따듯한밥한끼나마 동정하자고 용산방면위원회에서는 지난십일일부터 십칠일까지 일주일동안 판내일만사천명거주자에게 동정주머니를분포하고 이십일까지 금액을수합한결과 일천팔백이십구원팔십칠전이나되어 작년도보담 약삼백여원이나 증수되엇다 이는 일반주민들의 따뜻한 동정심과 또한 방면위원일동의 활동한결과라하며 세궁민도 또한 례년에비하여 약오백여명이나주러들어 일대명랑상을 이루고잇다한다

▲……細窮民에 同情施米 (開城에서)……

大同團結

【咸南支社發】 국경목재업자들이 일대 합동을하여 대안장백현(長白縣)삼림자원 개발에진출키로되엇다 ─최근혜산진 목재업자 거두 고뢰경장(高瀨敬莊)외삼명과 신갈파의 거두 소서용지조(小西龍之助)등이 합동하여서 국경목재조합을 조직하고서 금후그

歲暮따뜻한同情

五百餘細民에게均霑

開城府에서白米와金品配給

【開城】 개성방면 연합회에서는 지난십사일까지 각방면으로 위원이활동하여 삼천이백이원팔십오전의 동정금을 모집케되어서 지난이십육일 오전열시 개성부청앞 넓은마당에서는 주린배우는 세민계급을 모아가지고 송부윤(宋府尹)의 따뜻한 인사와 함께백미급 동정금을 분배해주엇섯다 이날동정을바든세민호수는 사백오십사호 여기달린식구수는 일천구백사십일인으로 이들에게 배급된쌀은 이천오백팔십일승이라하며 현금은 삼백팔십삼원이라한다

한坪에五百圓!

咸興의淸津市內의土地價格

【咸北支社發】 대청진건설의 "밸포"가 가속도로진개됨에 따라 청진의지가는 놉게도처·올너가고잇다 얼마전까지 청진시내의 "메인스추리-트"의 최고가격은 한평에삼백원대에 잇든것이 요지음에와서는 일약오백원대를 돌파하고마랏다 작오사이 매매된오백원의 거리란 나남가도분기점(羅南街道分岐點)의 사법평인데 일찌부터 모모내지백화점의 진출설이잇서 이주목을끌고잇든바 불과이년동안에 가격은 백원대로부터 이백원 삼백원 사백원을너머 오백원으로 매매되어청진에 화제꺼리를 던저주고잇다

매수한 새주인은 간도(間島)의거상 용정무역(龍井貿易)회사라는데 그곳에서 "게일""빌딩"이 도한장관을이루리라한다

본보비리(?) 각처로다니며 낙화장사를하여 근근호구를하여오면중 지난이십사일은 안산(安山)박면에 나갓다가 허욕에 치다려 도박을하다가 소지금 일백확신원을 모소리일코 천주(?)에게 면목이 업슬것을생각하고 …… 도로를 두루마으로 걸어가든중 …… 와서 이와가치 당해다하여 …… 참서에서는 그와가치 발여가며 진찰한결과인 …… 위강도고발한것이 판명되어 …… 우음을 내쉬게되엇다하며 정기적다가운 무고죄로 엄정유치장 신세를 지게되엇다한다

新年劈頭에 巡廻講演!

咸南道內十中等校長이動員

【咸南支社發】 이천륙백년의 의미기픈신년을 마지하여 주민들에게 시국인식과 국체명징의관념을 더욱너허주기 위하여함경남도 회무과에서는 도내중등학교교장을 총동원시켜서 고루고루 순회강연을 시키기로되엇다 강사는 다음과가트며 신년벽두의 성사로서 기대되고잇다

第一班 興南高女校長 原 齊助
咸州郡一部 一月八日─十八日
第二班 咸興師範學校長 福島 耀三
咸州郡一部 一月廿九日─二月三日
第三班 咸興高等女學校長 梅澤 新藏
定平郡 一月八日─十五日
高原郡 一月十六日─十八日
第四班 元山高女校長 澤木 政正
文川郡 一月八日─十日
永興郡 一月十日─十七日
第五班 元山公立商業校長、西原峰次郎
安邊郡 一月廿三日─廿五日
德源郡 一月廿九日─二月一日
第六班 咸興農業校長 小久保豐吉
北靑郡 一月七日─十日
洪原郡 一月十一日─十七日
第七班 咸南中學校長 橫田謙三郎
端川郡 一月八日─十三日
豊山郡 十四日
利原郡 十六日─十八日
第八班 北靑農業校長 小矢野忠雄
豊山郡 一月八日─九日
北靑郡 一月十日─十七日
第九班 甲山農村學校長 伊藤 喜代
甲山郡 一月八日─十二日
三水郡 一月十四日─十九日
第十班 咸南高女校長 鈴木 壽吉
新興郡 一月八日─十三日
長津郡 一月十五日─十八日

親舊誘引한强盜

郊外서亂打重傷

筏橋警防團員이逮捕

【全南支社發】 전남도내 수개소에서는 세말을압두고 이삼건의 강도사건이 발생하여 경찰당국에서는 필사의활동을 하고잇는 한편 그와가튼사건이 다시발생치못하게 경계를하고잇던차 이십오일 오후여덜시쯤 보성군벌교읍(寶城郡筏橋邑)에서 전률할 사건이 발생되엇다 즉벌교읍벌교리서 시계상을경영하는 한재윤(韓在允)을 인저 이점은 벌교읍교외에서 괴한한명이 나타나 빨래방맹이로한재윤의머리 기타를 난타하고 현금사십여원을 강탈하려다가 사람살류는하고 웨치는소리에 부근을 통행하던사람으로인해 현금은 빼아끼지안햇스나 때가세말이므로 사건을 중대시하고 경찰에서는 즉시비상경계를 느리고 인근각경찰서와 연락하는한편 경방단원까지 출동하여 범인수사를 하던중 이십육일 새벽두시에 벌교신사건물미테잠복하고잇는범인을 경방단원이체포하엿다는바 동범인을 취조해본결과 전기피해자의 친구로 가튼마을사는 이만동(李萬同)(二三)이란자로 얼마전부터 도박을하자고 현금을준비하여 어느곳으로오라는 말을밋고 그길을동하다가 그와가튼사건을 보게된것이라한다

賭博해돈일코 虛僞强盜告發

【長湍】 지금한참 연말경계로경

明卵價格이混亂

漁聯서價格指示申請

【咸南支社發】 모든물까가 구·일팔(九·一八)가격으로 못이박히고잇는데 오직계절품(季節物)이라 경남도는산 명태어란(明太魚卵)은 그권외에잇서서 중간상인들의 자유호가(呼價)로 가격의혼란을 이르키고잇스며 생산자에 타격이심하므로 어업조합련합회에서 도지사에적당가격의 지시신청을하기로되엇다 명태어란은 명태의산기(産期)로보아서 매년시월하순부터 이듬해 일월까지 출회하는것인데 구·일팔에는 마침 도내에는업서 그가격정책에서 제외되엇다 그리하야 배급연안의 명태판의매매는 전혀경제관계를떠나서 함부로 매매되어서 중간상인들의 여러가지 책동으로 가격이 혼란되며 생산자들에게 큰해를 끼치게된다 이리하여 어련(漁聯)에서는 명태란의 원료갑과 생산비등을 신중히 고려하여최고가격을 아래와가치 지시하여 주기를 신청키로 되엇다

十九延 二十四延 最高 二圓八二錢 一圓九七錢

肥料負擔一割引上에 五百作人이不平

東拓當局의反省要望

【高原】 농조지홍 농사개량 이민생활안정을 위한 반관반민회사인 동척회사(東拓會社)에서는 당지 수리조합구역내에 소유한 답 오백여정보를 경작하는 소작인오백여명에 대한 소작료를 소화팔년도현재의 미가에 의하여 사정한당지 수조수세(水租水稅)를 병지하여 년래로 경작수확률에 매인당 벼로서 유확식을 증수하여 왓스나 재반물가와곡가가 인상된 금년에 와서도소작료는 종전대로 유확비료대는 오확식하든것을 지주는 사활소작인에게는 유확이나 부담을시켜서 결국소작료에 일할이나더 인상을시키게되어서 오백여명의 작인들은 불만을 품고잇다는바 그자세한바에의하면 실로소화팔년도곡가에의하여 사정한수세가 인상되지안헛는데 현재의곡가는 종래에비하면 배이상이나올랏된 금년에도 역시회사당국은 수세를구실삼아 소작료를 벼로서종수확률에 유확식이나 증수한은나머인상시켯스므로 더욱오백여명작인들의 불평과 비난은적지안타는데 회사당국은 하로속히 이사정을 리해해주기를 바란다고한다

駐在所移轉

【釜山】 평남순천군자산경찰관주재소는 지난이십이일에 자산역전파자산시내중앙에신축한주재소로이전하고 낙성식도불일간성대히거행하리라고한다

龍岡郡正租共販

廿日까지僅二萬石

不振原因은積雪로牛馬通行難

【鎭南浦】 용강군농회에서는 이십팔일까지 정조공판기로 작정하고 도에서 지정한네경수량을 만여일달하도록 군면직원이 총출동하여 독려를가하엿스나 지난이십일까지 출하된것이 겨우 이만사천백십오석이라는데 농회직원들의 말을드르면 눈이만히와서 우마차의길이 나쁘기때문인듯하다고한다

高敞郡農會서 農家盖草禁止

【高敞】 이재민구제책으로 고창군농회(高敞郡農會)에서는 전군각면에 공문을발하는한편 가마니를 장려하고저 지도원(指導員)을 각면에주재시켜 전군농촌 가가호호의 개초(盖草)를 금년에한하여 일체하지못하게 금지하고 그집다수를 본군농회에서 매입하여 재민구제책으로 분배하여 가마니를 짜케한다는데부득이 개초하여야될 집만은면에서 사정을한다음 허가해준다고한다

聖誕祝賀式盛況

【海南】 세말을눈아페두고 동분서주하는이때 지난이십오일오전에 수의 강탄기렴일이라 해남교회에서는 신도들이모여 거조리운 세상을 이즌드시 경건한마음으로 예수강탄기렴예배를 드리엇는데당일오후일곱시 예식을시작하여 엄숙히마치고 여흥으로어린이의기렴각극을 개최하자 관람자는 초만원의 다수에달하여 장외까지 사람의 담을싸핫스며 어린이의 축하노래는 관람자를 기뿌게하엿다 오후열시 산회하엿다한다

青年團基金으로 金五百圓寄贈

笠場南基浩氏特志

【笠場】 천안군입장면 하장리남기호(天安郡笠場面下場里南基浩)씨는 유명한광업가로서 매년사회사업과 구제사업을 하여 내려오던바 요지음에는 입장청년의 수양기관인 입장청년단은 조직된지수년이로되 항상 기금이업서곤란하던바 이를안 씨는 금오백원을 그청년단에 기증하엿다는데 청년단원들은 일반읍 씨의특지에 감사하여마지안는다고한다

社告

今般本社에서左記와如히支局을設置及變更하엿사오니照諒하시압

朝鮮日報社

通化支局 位置 滿洲國通化省通化 設置 昭和十四年十二月二十日 支局長 金球洙 右新任

山城鎭支局 位置 奉天省山城鎭北門 變更 昭和十四年十二月十八日 支局長 朴遠相 右新任 支局長 金正壽 右解任

新泰仁支局 位置 湖南線新泰仁驛前 變更 昭和十四年十二月七日 支局長 金容南 右新任 支局長 金容㱓 右解任

富川支局 位置 京仁線素砂驛前 變更 昭和十四年十二月二十日 支局長 金敏泰 右新任 支局長 金孝泰 右解任

遮湖支局 位置 利原郡遮湖港 變更 昭和十四年十二月二十日 支局長 李重賢 右新任 支局長 全珙衡 右解任

咸安支局 位置 慶全南部線郡北驛前 變更 昭和十四年十二月二十六日 支局長 趙警濟 右新任 支局長 李興九 右解任

崇仁分局 位置 高陽郡崇仁面彌阿里 設置 昭和十四年十二月十九日 分局長 朴淳樂 右新任

今般福溪支局을平康支局管轄로編入變更하엿사오니照諒하시압

福溪分局 位置 京元線福溪驛前 變更 昭和十四年十二月十五日 分局長 徐明勳 右新任 支局長 金敏植 右解任

今般西湖支局을興南支局管轄販賣所로編入하엿사오니照諒하시압

西湖販賣所 主任 徐順熙 右新任 支局長 崔鳳泰 右解任

謹告

富平分局 分局長 金敏泰 右新任 分局長 金孝泰 右解任 富川支局 白

本宮分局 分局長 金致祥 右新任 分局長 魏在田 右解任 咸南文社 白

三浦分局 分局長 金景龍 右新任 長津邑支局 白

不老長壽 強精回春 更少幸藥
百補丸
平和堂 一割十円

新發明 強壯肥滿新藥 フトリたい人
一生의健康과强壯肥滿은 世界的發明인헤-프에로
瘦身▲虛弱▲病弱者여!! 世界的처음나온 男女共用 「헤-프錠」은 萬人에 健康과强壯肥滿을준다 (헤-프의特性) 肥りたい人●虛弱·病弱·本來파리한분●安心하시고 꼭服用하시오 一時的補健보다 長期强壯한다!
不過三四日服用하면몸이나고十日以上服用後는强壯肥滿體가된다 藥價=普通人用 五圓 虛弱人用 八圓 獨効한本劑는本部에直接注文하시오 (申込所) 平壤府岩里一九七 保命堂體育部 振替平壤貳參○番 送金은振替本部直接 送料本部負擔합니다

モルヒネ代用藥 最强力鎭痛鎭靜劑
キネパパモール (注射藥)
試供品無代進呈 有效成分量 包裝
總發賣 ライオン藥業社 京城府明治町

新作 爆笑盤
코타령
申不出 池京順 KJ-1370
대판절 코는왜 코라고하는가!
빅타-

朝光 新年特大號大人氣中發賣 (特價五十錢)(送料三錢)

가장經濟的인電球는
이세가지特質을살리고잇는電球입니다
富豊さ明るさ
電力を無駄につかはない
確實に永く保つ

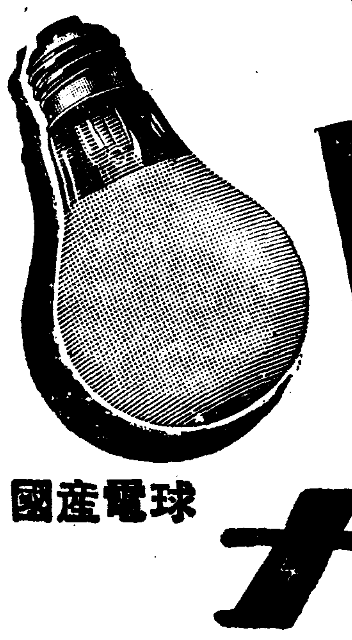

國産電球 ナショナル
ナショナル電球株式會社

陸海軍御用藥
胃腸病·肺·肋膜に 中島の忠男 征露丸
總代理店 株式會社玉置商店 東京·大阪

過勞에서感氣가든다
비타민A를充分히攝取하시면몸이튼々해지며 抵抗力이强化되야 感氣에걸니지않음니다……
너무고된일을繼續하면 身體의抵抗力이衰弱되야 平素로부터虛弱한분은말할것도없고 健康한분이라도感氣들기쉽습니다。 이러한境遇에 抵抗力强化──感氣豫防에卓效를보이고잇는것은理研비타민입니다。그有效成分비타민A와D가皮膚와粘膜──即身體의表面組織의抵抗力을强化시켜感氣를豫防하기때문입니다。
따라서 理研비타민을服用하시면 겨울동안의健康이完全히維持되야 感氣들지않고 或시들더라도 곳나을뿐아니라 肺炎같은重症에移行될念慮가없읍니다。
理研비타민은 肝油와달은純粹한비타민A、D製品인故로 먹기좋을뿐아니라 비타민量이눌나올만치豊富합니다。
七七○○國際單位 四○球…二圓 一○○球…五圓
婦人小兒用 小粒 三九○○國際單位 五○球…一圓三○錢 一○○球…二圓五○錢
全鮮藥房에잇습
理研製品
理研비타민
理研ヴィタミン

長篇小說

사랑의水族館 〔115〕

金南天 作
鄭玄雄 畫

물고기의謹賀新年(一)

이신국씨와 그의 부인 은주는 몇해채 계속해 오는 습관대로 정월초하루날을 온천에서 보내었다.

아침일찌기 원봉저택에서 친실을 나온 이신국씨는 『골흐코—트』에 위의를 갖추고 봉축식에 첫식으로 참례한뒤 곳여장을 꾸려가지고 부인과 함께 미리부터예약해 두었던 배천온천으로 자리를 옮기었던것이다.

그들은 초다흐날 밤차로 이곳을 떠나기 까지 배천 호텔의 커다란 한방을차지하고 유유히 몸과 마음을정양하였다.

일년동안의 고된노력과 사업의피곤을 온천과, 아직도 젊고 아름다운 부인의 극진한공대로 씨서 깨끗이씻서 버리는것이다. 하로밤을누근히 지나고 더운 온천물에 『루—마치』를 헐어버리면 이신국씨는 다섯살은 젊어지는것가튼 그런 기상을 품을수가 잇섯다.

그는밝으레하게상기된 은주가 엽다란화장으로 나와고치고 상여페 마조안저 해장술을 따르는것을 한잔 바다마시고는 이내 따끈한 된장국으로 원기를 돋우는 것이엇다. 아침을 먹고 나면 그는 한가히 으되한 노인처럼 『단젠』으로 둘리운 뚱뚱한 몸을 자리우에누피고 거울아메서 얼굴을 단장하고 안젓는 은주를 바라보면서 다시없는 행복을 맛보는것이다.

이러케 나흘동안을 온천에서 보내고 아프로 일년동안의 사업에 대한 여러가지 『플랜』과 그것을 위하야 마음것 기우릴 정력과 신념을 듬뿍이 길러가지고 이신국씨는 서울로 돌아왔다.

돌아오면 역시 바쁘다. 인사와 연회와 새로운 일을 위한 책모로 그는 눈코 뜰새 업시 바쁘다.

부인은 물론 그제나 지금이나 변함업는 한가한 몸이다.

그는정력을 쓸데가 업서서 때때로 괴로움을 방보다.

그러나 그는 온천서 돌아오자 술상을 차리기에 바쁜것갓다 안팍그로 드나들면서 식모와 안짬이와 종과 행낭을 지휘하여 초엿샛날 잇슬 설 채립의 준비에 제법 편안히 담배한대를 못피우겟다는 격이다.

초엿샛날—이날원봉대에서는 삼청동댁을 초청하기로 되어잇다.

작년까지도 음력설에 잔치를 차렷스나 금년부터는 꼭 양력설을 실행하라는 영감의 분부여서 은주는 오일날오전에 이신국씨의 누이에게 세배도 올릴겸 자동차로 삼청동댁을 찾고 엿샛날 오후두시에 차를 보내 올릴터이니 채린것은 업지만 가치 모이도록 해달라고부탁하야 두엇던 것이다.

양판뒤에 긴 복도로 연달린 조선식 가옥—드노픈 남향으로된 양통다섯간의 커다란 방에 음식을 차리엇다.

아래목에 산수병풍을 둘리치고 간간히 적당히 떠에도 걸린고 치하고 회문과 골동골동을 아하게 꾸민 사랑이다.

그 방가운데 까만 식탁세개를 노코 그우에 음식을 벌려놋는것이다.

은주는사랑과 안방과 부엌을 이따만씩 왓다 갓다한다.

이때에 초대를 밧게된 삼청동댁—덕히의 방에서가벼운 『피아노』의 연습곡이 흘러나와서 집안 전체는 새해 다웁게 맑고도 명랑한 비치 가득하다.

오후한시가 넘엇는데 이들은 아모런 준비도 하고 잇지 안는것일까.

그러나 『피아노』에 올라 안진 덕히는 설빔으로 벌서 몸을 단장한뒤이엇다.

『작은 아가씨 옷 가라 입으셔건 건너오시랍니다.』 덕히의 방문을 열고 부인네한분이 그러케 말하엿다.

사랑에서도 경히가 지금 오며가만에 조선옷으로 호사를하고 면경에 비치인 제의 모양을 바라보고잇섯다.

『큰 아가씨 준비되섯슴 안방으로 들어오시랍니다.』

그러나 이집 며느리—경히의 올케의 방에서는 지금 화장이 끗나고 옷장에서 의복을 끄내든 중이엇다.

『아씨 옷 입으신뒤에 안방으로 모이시라구 여쭈십니다.』

새옷을 입고 모두 안방으로 모여라—이러케 분부를 내린 이신국씨의 누이, 이집의 단하나의 어룬은 양단 회저고리에 역시 하이얀 합이단치마를 입고, 아랫목 보료우에 정좌하얀자서 조카 딸들과 조카며느리가 눈부시는 『아름다움』을 마음껏 나타내고서 이 방안에 모여들기를 기다리고 잇다.

여운고 덕히가 치던 『피아노』가 머젓다. 문밧게서는 비단이 쓸리는 소리가 가벼웁게 지쳐에 섞겨서 들려오고잇다.

娛樂趣味

祖國일흔波蘭要人 亡命地에서學校를開設

『폴랜드』의 멸경과 국민들이 최후까지 조국을 사수한 영웅적행위에 비해 루마니아로 망명한 대신들에 잇던 인물들은 개전직전까지는 굉장한 위세엿섯스나 대신과 장군의 말로는 가엽기짝이업다! 지금은 피난지 『루마니아』에서 학교선생님노릇을하며 나라를 여인 슬픔을 덜고잇다한다. 그들은 『루마니아』정부의 감시아래 연금(軟禁)의 몸이되어 망명해온 『폴랜드』용인의 지제를 약속신념모아서 학교를 시작해다한다. 교장은 『쿠이아토고우스키—』 전대장대신 부교장에는 전국방대신 『가스푸리직키』장군 교사에는 심리학에 전문부대신 『수에토스(라우스키)』학사, 산술에 『네오·베베킨』씨, 역사에 참모본부부 『라슈·스킨』소좌, 『폴랜드』어와 문학에는 『왈소—』유력신문 모저명한극비평가가 당임하고잇다한다.

"미쓰重慶" 어디로가逃亡

향항(香港)어떤기관에서온 경보에의하면 바야흐로 전락해가는 중경(重慶)의인심에 또한가지어든 『토핀』이 제공되어잇다. 그것은 중경의 향일미층으로 본러 『홍콩스타—』로 인끼가 잇는 『미쓰중경』의 이름을 가진 여배우 영영양(瑛瑛孃)이 실팔일이후 중경으로부터 몸을감춰 행방불명이 되엇다한다 일설은 구아항공공사(歐亞航空公司)의비행기로 향항(香港)에 도망햇다한다.

영영양은 일년전에 상해에서 중경으로왓다. 어머니는 망명인 아버지는 만주사람 중경서는 서양인 또 항일전부 수뇌부등 상류계급에 특이 인끼가잇는 명모 여배우이어슨만큼 그가 중경서사라저 버렷다는소식은 어두운중경의거리에 또한가지 쉬망을가저와다한다.

凸凹凹谷

【問】 급행(急行) 『페—쓰』에는 누가탓나?

【前回의問】 연필이되어 제일바쁜사람은 누구?

【答】 메센쟈—

"에룬스트·루빗치" 웃는—갈보—를絕讚하다

『에룬스트·룬빗치』감독의 『미인여배우판』이라는것이 요지음 『헐리우드』의 주목을 끈다 처음에는 『코라·네구리』, 요징은 『갈보』를 공소 시켯다 『안나·랏셀』양이라도 이마중 일천구백삼십구년의 관중의 흥미를 끌수는 업슬것이다. 동시에 오늘날 아름답다고 생각하는여성독특한 『안나·헬드』양들을애인여배우판—그의 『미인여배우판』의일절!— 『한 사람들의 흥미는 전승할수업슬게다. 『갈보』양이 주연여화배우의미란 때를따라 달라지는 시호의문제다 여성의아름다움의 유행은 부인의 모자와가치 쉽게변한다. 일찌기 절세의미인이라고 찬양밧던 『릴리안·랏셀』양, 『안나·헬드』양들을 … 하는 영화의 감독은 내가감독해온 여배우중에서 아름답다 생각지안흔 여배우를 감독해본적이업다 나는 시대시대의 『컵』 또 예달만큼의명성을 날릴수는 업슬것이다 그러나 나는 『갈보』는 현대인의한우상이라고 나는밋는다 『헐리우드』의 미인을 지배해왓다 그들이 지금은 비우에맛겟스나 폭소하는갈보 그는 …』

(사진은 웃지안는명우갈보—의웃는얼굴)

劇評 新劇의새活路 (上) (高協中央公演을보고)

林和

창립이래 지방과만주(滿洲)로 순연을다니든 극단고협(劇團高協)이 중앙공연을 연내에 가지게된것은 순연으로서 직업화되기 어려운 로 생겨난 극단이아니오, 지방와다. 본래 지방순연을 목적으로 리라는 솜씨는 벌써부터 들어 신극의 경제적토대를 정만하여 극단의 합구적인 유지의 수단을삼는다는만큼 그들의 경성공연은 곳창립공연의 이의를 가질것이다.

그것은 지방을 도라다니다가 일년에 한두차례 경성무대에올라보는 흥행극단의 소위중앙공연과는자연구별될것이다. 이런점은 고협조합이라는것을 만드러 가지고 극단원이나 그가족들의생활을 집단적으로 보장하고 일상생활까지를 연극생활의 한부분을 삼엇다는사실과 더부러고협의한 이상주의라 할수 잇슬것이다 그들이 재래의 흥행극에서 탈출한점이라든가 그러면서도 자기들의 새길을 전혀신극에서 살려보겟다하는 점등에서동경에잇든 전진좌(前進座)와비슷하다. 이것은 모두 오래동안연극기업가운데서 쓰라린체험을 싸허온이들에 상응한 이상주의요 그이상주의가 또한 보통신극단체의 저돌적인점에 비하여 『정신 실재적이라 할수잇다.』

그러나 그실재성이 그들의예술을 발전시켜가는데 어떠한영향이잇고 장차 연극의 예술적향상 도상에잇서서 어떠케판게해 나갈것이냐 하는점은 모두 우리의 주목할점이다.

그런데 아래와가튼 대략두어가지점은생각할수잇지안을가한다.

(하나) 그실재성의 이상주의의 정측면인데 그것은 극단을 경영난의 위기에서 구해내는것은 확실히 유효할것으로 극단원의 생활난을 방어할수잇는한도안에서연극에전심할수잇게할것이다.

(둘재) 그러나 생활의안전과 더부러 연극에 전심 나아가서는 예술적향상의 길이란는 즉 그들의 극단경영방책이 결과를 하는점이 다음의 문제인데 그점에 대해서는 아즉 우리는 결과가 반드시 조흥리라고 예상할수는 업다. 오즉 장내에볼일이나 그러나 이러한점하나는 기우에 지나지안흘지 모르나 역시 생각해둘이 필요할것갓다 지방순회를 오래동안 판객을 상대로하던판게로 거기에는 필연적으로 저속한 취미에 영합이란 신극의 정신과는 양립할수업는 극히 위험한 요소가 드러잇다 미처 씻지 못하고 흥은씨스타해도 부지불식간에 남긴채 경성무대에 오른는것이다 이것이 사실이라 할것가트면 이러한 방침은 극단의 경제적위협을막는대신 다른한쪽으로는 예술성을나추는 위험을맛게되는것이다. 고협과가치 재래의 흥행극의 밧헤서자라난이들로 이러한 위험은 다른신극단체보다 더만라 하는거시오를말일것이며 일편 낡근흥행극의 파장되고 판에박은 연기의 『씨스템』을 신극적으로 옴기려는데 지방판객을 오래상대한 다는것은 더욱 위험성이 만코 그러치 안타할지라도 구루문부터의 탈각을 더디게할수는 잇는 것이다. 이점은 역시 『고협』이 우리판중과 더부러 기괴생각할문제다.

그러나 여하간에 신극의 직업화라는것은 한낫 지상공론처럼 그대로는 실행하기 어려운 이때에 유력한 연기자와 연극기업의 체험을 싸흔이들이 중심이된 『고협』의 이러한 방침은 조흔 시험이요 그것을 보조하는 한학수(韓學洙)씨가튼독지가의 출현은 반가운일이다. 더욱이 이번 공연의의는 『고협』자신의 출발점이라는 점에서는 물론이거니와 울불이래극연좌(劇研座)의 침북 중앙무대(中央舞台)의 해산 낭만좌(浪漫座)의 침체, 협동예술좌(協同藝術座)의 산만등으로 신극계가 침채되어 이제와서는 거이그존재조차도염이되는때 『고협』이흥행극애서 신극으로! 하는 『스로간』을 잡고극단에등장하엿슴은 반가운 일이아닐수업다.

阿娘正初公演에 全玉孃、車紅女를代役

엄마전에 임선규(林仙圭)씨작 『청춘극장』으로서 탄생공연을마친 극단 『아랑(阿娘)』은 오는 정월초하루날부터 당새간 시내 부민관(府民館)에서 제이회 중앙공연을 갓게되엇다는바 상연대본은 임선규씨작 『그들의일생』으로서 작고한 『스타—』차홍녀(車紅女)대역으로 최근에 영화 『복지만리(福地萬里)』를 제작한 전옥(全玉)양이 특별출연하기로 되엇다한다

(사진은 전옥양)

映畵令、二月에實施

조선최초의 문화입법인 조선영화령은 일월사일에야 비로소 제령제일호로 공포하기로 결정되엇다 그내용은 내지의 영화법에 의해서 이미정해진 영화법에서 제십구조와 임원회규정을 빼버린 나머지 전부라한다 벌써 경무국에서 입안을 마치고 심의실로 회부햇스니까 심의를 마치면 곳 공포될것이당 시행은 대체로 이월중에 될듯하다.

오다라 二十八日(木)

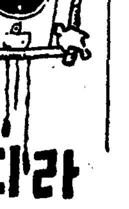

▲午前七時五〇分 宮城遙拜(第一放送에依함) ▲同七時五一分 (東)라디오體操 ▲同一〇時三〇分 氣象通報 生鮮 日用品時勢 ▲正午 (東)時報 오늘의演藝 레코—드 ▲零時三〇分 뉴—스 ▲同一時一五分 講演 『눈과어름』 朴璋烈 ▲同四時 뉴—스 職業紹介 ▲同六時 노래일범 一, 봄 二, 가을 三, 겨울밤 四, 가을 五, 눈 鮮滿童謠會 피아노伴奏 ▲同六時一五分 어린이新聞 ▲同六時三〇分 라디오時局讀本 ▲同七時 뉴—스, 天氣豫報 ▲同七時三〇分 講演 昭和十四年回顧(八)運動界 高鳳梧 ▲同八時 伽倻琴散調와倂唱 一, 散調 가, 진양조 나, 중모리 二, 倂唱 가, 短歌 나, 唱劇調 ▲同八時三〇分 京鐵歌謠 一, 赤手單身 二, 京山念佛 三, 靑春歌 四, 사발가 五, 오돌독 ▲同九時 漫談 快男伏娘 ▲同九時三〇分 뉴—스解說 ▲同九時四〇分 (東)時報 뉴—스, 氣象通報, 라디오메모, 明日曲目 ▲同一〇時 地方으로보내는뉴—스 ▲同一〇時一〇分 中等國語講座(八〇) 終

名手大碁戰

野戰鹵獲이甚多 白『百六』은何必日杞夏

觀戰記 權秉郁

碁有不測變化 하나니 어찌 放忽하리요 黑九五가 마침내 午의一〇으로 이으니 이는堅實味가잇다 그러나白은존을배서 卯의一三으로 一間飛着하니 이는外面에는 別無神通한듯하나 中央을 隱映中擴大시키며 黑地를 좀 줄여볼가한다.

다…黑九七은 所見이 不適慕中王이다 어째나 反駁한다면 다음展開를 考究하여 보라차라리 未의三으로 攻擊하면白은반드시 빼질것이다 그때에 播越去하면 어떠할지 좀疑問이떠오르다 白이 未의一로겻노호면 黑은 申의二로 또재처 黑이 圍形을構成하고 그러치안흐면 午의六으로 還元할이조치안흘까. 그러면 白은不得已 小捐를 살고야말것이다 假定하여 白이 勝手를안한다하여도 그要切에 不適當한다이니 失策을 깨다를진저—白九八은 勿論 방고보이는마치 『潘朝國杞遵』이다 黑九九以降으로 白百四까지는 依例의先手갑내기에 秋毫를 다투는바이니 더加味할 良策가업다. 黑百五는 丁의五로 先着하니 이는意味深長한妙手이다 그러나 白이응수를안했고 恰然히百六을 寅의一六으로두니이는반드시 杞國이無事憂天傾이다 野戰鹵獲이 만흔데 何必日遁點고?

【11】 白 韓相龍 ◆ 黑 先 初段 金貞顯

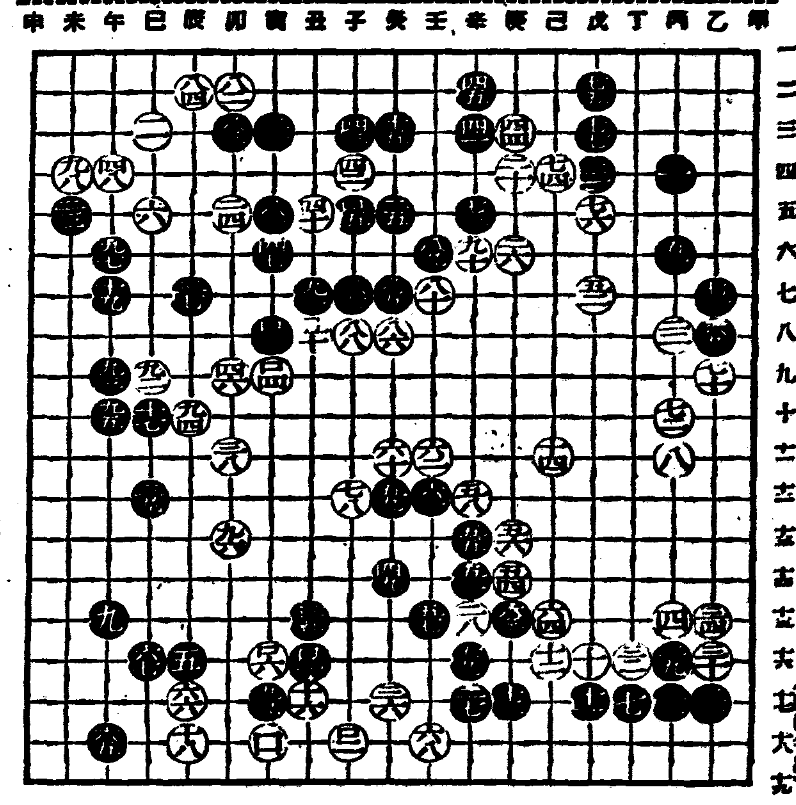

부인병을그대로두면 애기를못나케되는데 왜치료를게을리하십니가

부인병은 다른병과달러서병자리가자리인만큼 병원의사에게보이기도실코 남에게말하기도붓그러운자리이므로 누구던지혼자만려걱정근심을하면서도 치료를게을리하게되는수가만습니다 이처럼부인병은곳처야만된다는것을알면서도 부끄러워서치료를못하고잇는분에게 병원에갈것도업시 자기집에안저서 얼마안되는비용으로 부인병을곳칠수잇는 치료법을아리켜드린다면 얼마나조와할것입니가. 부인병이라하면 어떤병을말하는것인가 여러분께잠고저으로말하여드리겟습니다 누구던지월경이불순하며 월경때에는통시압흐고허리가냉한분 자궁내막염 실질염 나팔관염 난소염가튼자궁의고장으로 오래동안 고통을하며 얼굴에는주름살이잡히고 화색이업고 부부간에재미롭지못한분 별로이상은업는데도 애기를못배는분 두통현기가나고 … 시 몸도건강하면서도 결혼한지 三년 五년 十년이지나도록에기를배지못하는분 이와가튼증세를 우리가 부인병이라고하는것이니 여러분가운데 이와가튼증세가 잇는분은 그대로내버려두지말고치료를속히해야합니다.

그런데 부인병에 참말로효과가잇고 신용이잇는약은 『명지모와오기나구』 두가지입니다 이약은 삼십년전부터 오날까지 약효가신용잇다는칭찬을 세상사람에게밧고 일본에서 유명한七大의학박사가 약효를증명하고최근에는독일까지갓다는여자의학박사가 실지로이약을써보고 약효에감탄하야증명한약이므로 더말할것업시제일입니다 조선에서도 이약을쓰고부인병을근치하엿다는분이 허다하며 또는 애기까지어덧다는감사장이 사방에서만히오므로 집에서부인병을곳치고 애기를나코자하는분에게는 제일적당하고 조흔약이오니 누구던지이약을쓰시고 근치하시기바랍니다 그리고명지모를복용하시면 혈액이잘통하게되여 속에서부터 몸이더워지고얼굴에화색이돌고주름살이펴지고 수족이따뜻해지고 아래배압흔것도낫고 월경도순조롭게되며 병뿌리에주접약효를나타나게되므로 근본적치료가되고 명지모를먹으면서 한편으로외용약 『오기나구』를 밤에잘때마다음부에한개식너어두면 지는동안에자궁에생긴흠집을낫게하므로 가장이상적치료법이니 하로밧비이약으로 근본적치료를하시고재미를보시기바랍니다

처음으로아들을나코 조와하시는남편의감사장

(前略) 밤서부터 貴店에편지할나고 하면서도 일이 너무분주하야 속히 동지를못하고 오날까지 지체되엿스니 미안합니다 모든것을 용서해주시기바랍니다 저는北下洞잇슬때에 貴店藥 『명지모와오기나구』를 주문하야 妻에게 주엇더니그것을 정성껏쓰고 그동안 고생하던 여러가지부인병이낫고 얼골에 수촌살이펴지고 화색이나서 것느듯에기를배 어서금년사월十一일에 처음으로 귀여운아들을 나엇습니다 그래서 어떠케도조흔지 좃가꺼웟스면 우리 부부가 어린아해를데리고 차저가서 그고마운말을하고십흔생각이잇스나 너무머러서차저갈수도업스므로마음으로만 귀약방에를감사하여이며 근치여언이며 … 얼마안되는 영백이 든 여러가지 고통을 일저지반었던 … 가더욱자세한감사장을써서보내드려야 할터이지만 우선남편되는제가 대강감사한뜻을표하기위하야 두어자써서보내드리오니 호일에도만히사랑해주시기바랍니다.

(平北新義州府 韓庚燦氏)

이신문을 주문법

자세히 읽어보시고오려서東京市 京橋區入舟町三 笹岡省三藥房으로 보내시는 분에게 조선말로 알기쉽게 자세히쓴 부인병자래치료법과 명지모의 설명서를누구에게던지 한권식거저드리오니 약을 주문하지 안는분이라도 하로밧비 청구하시기 바랍니다

주문법

명지모와오기나구를 주문하야 복용하고자하는분은 병세를속임업시자세히 적어서본포로보내시면 본포에서는전문가들이여러분의병세를자세히보고 병세에꼭맛는약을적당하게 대금인환으로보내드리고 또한 선금으로약을주문하시면 송료는본포에서부담해드리오니 여러분께서편리한방법으로주문하야쓰시기바랍니다

命之母		오기나구	
十三日分	二圓	八日分	一圓
二十日分	三圓	十七日分	二圓
卅五日分	五圓	廿七日分	三圓
七十日分	十圓	五十日分	五圓

藥價

東京市京橋區入舟町三
合資會社 笹岡省三藥房
振替東京五〇五〇番
電話京橋二八八七番

婦人病·不姙症에 命之母

……(효 약)……

월경이 불순한부인·월경시에는 허리와아래배가 몹시압흔분·냉증으로하야 음부에서대하증이흘으는분·얼골에화색이업고 수족이냉한분 감기에 걸리기쉬운분 자궁내막염·자궁질염·란소염 가튼병으로하야 애기를못배는부인에게효과가잇습니다

各地藥房에서販賣합니다

笹岡省三藥房

濕布에 エキホス

感氣·肺炎·中耳炎·百日咳·神經痛
로이마치스·打撲痛·捻挫·齒痛·火傷等

右는어느거나エキホス의好適症으로서エキホス를塗布하면特有의鎭痛과保險의兩作用에依해서速히炎症을업새고 疼痛을輕減에서熱을下降시키며못자한爽快感을줍니다

信用잇는藥店은 エキホス를販賣함

元賣 株式會社 武田長兵衛商店
株式會社 塩野義商店
元造製 二巴合名會社
大阪市東區道修町

包裝 一〇〇瓦 二〇〇瓦 四〇〇瓦 二瓩

EKIHOS

A—203T

松竹映画 12月26日上映時間表

ニュース	10·00	12·52	3·44	6·40
愛染かつら完結篇	10·13	1·05	3·57	7·03
ブラウンの贼狩	11·34	2·26	5·17	8·25

明治座

日活映画

二十七日 二十八日 二日間

少年突擊兵	1·50	6·10
マヅルカ	10·30	2·45	7·05
ニュース	12·00	4·15	8·35
地の果を行く	12·10	4·25	8·45

入場料30セン均一

黃金座

19日より上映時間表

ニュース	11·00	2·50	6·45
家庭日記(前)	11·28	3·18	7·13
家庭日記(後)	12·27	4·17	8·12
テキサス人	1·16	5·06	9·01

次週 グレートワルツ 中道遊大多喜編

大陸劇場

新興 京劇

二十七日封切 第一回 十一時 第二回 二時半 第三回 七時

新興東京音樂映畫 母に捧ぐる歌 美鳩まり 宇佐美淳 杉山美子

新興京都大作 佐渡おけさ 高山廣子·大友柳太郎 次週 岩に咲く花 封切 娘 義太夫

12月29日より31日まで (五十錢均一)

ニュース	10·30	1·25	4·20	7·15
君を呼ぶ歌	10·40	1·35	4·30	7·25
文化映畫	12·00	2·55	5·50	8·45
丹下左膳	12·10	3·05	6·00	8·55

次週映畫(ロッパの新婚旅行)御存知東京男

若劇

桃花劇場

十二月二十八日—卅日 毎日晝夜二回 一時 七時 始映 大衆料金 階上二十錢 階下十錢

新興東京大作 愛の饗宴 主演 古川緑波 大河内傳次郎

[illegible]

第一劇場

十二月二十八日より 今週朝鮮名劇特別大會 三映社提供 天一映畫社 第二回作品 國境 監督 崔寅奎 朝鮮映畫 漢江 監督 方漢駿 主演 李錦龍 朝鮮 肉彈山岳戰

劇團青春座送年特別大公演 十二月二十四日밤부터 金健 力作 『보리밧』 四幕 七場 『滿天下諸氏의健康을祝하오며올해도몹시남지안은—단하에 장수는에서한드시나올거리고잇습니다 惜逝하는意味로서의靑春座 東劇을사랑하시는마음으로만히와 주십시요 新劇? 金健氏의 心血을다한 最近의보기드문傑作? 廻轉舞臺 裝置며衣裳記役의다는點이만흡니다 다꼭오세요 (六時三十分開幕이올시다 喜劇이업고 暮歲가긴關係로 定刻前에오서 야 첨부터끗까지 다보십니다)

東洋劇場 電話光 二五四 二四一九 番

十二月二十七日より 公開 大衆席 料金 二十錢均一 米國リパブリック超特作 日本版 嵐の戰捷旗 リチャード·アーレン エリザベス·アラン 新興東京超大作 輝く新天地 高津慶子 毛利峰子 主演 全勝キネマ超大作 日本武士道の精華 荒木又右衛門 前後篇大會 天津龍太郎 大河内龍 松本榮三郎 主演 事變ニュース

優美館

十二月二十八日—卅日 毎日晝夜二回 一時 七時 始映 大衆料金 階上二十錢 階下十錢 大每讀賣ニュース 松竹キネマ社特作 恩愛二筋道 監督 齊藤寅次郎 主演 上原謙 岡村文子 新興東京超大作 鐵拳涙あり 監督 伊藤基彦 主演 河津清三郎 眞山くみ子 烈光映畫社特別提供品 新版 火輪 監督 … 主演 白金 河 … 次週 火星地球を攻撃す 美枝子の兄 美人床

新富座